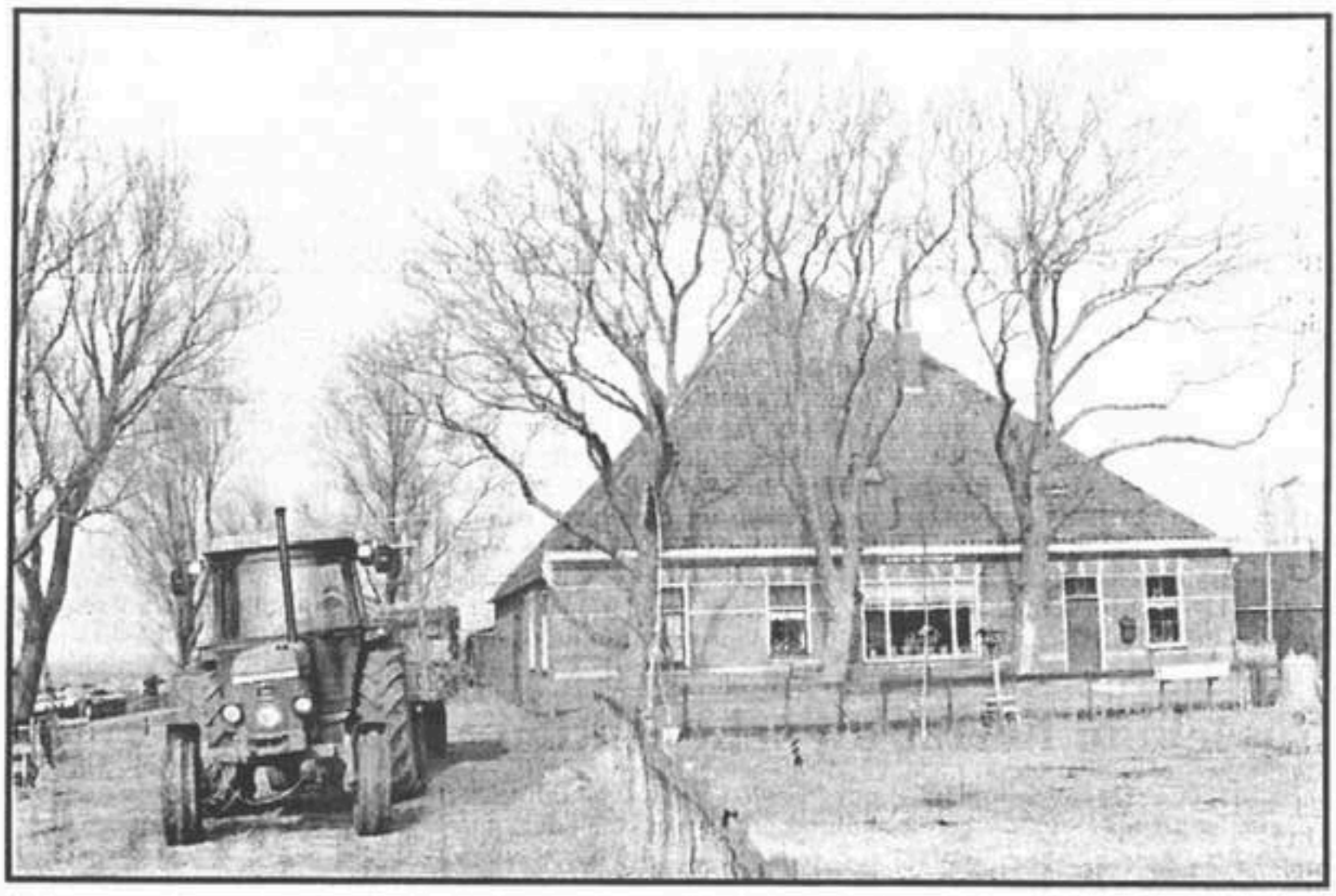

☐ Hoeve De Stierop, Stierop 2 te De Woude.

Foto Studio Wick Natzijl

Woest water ontziet De Stierop

Van onze verslaggever
ED DEKKER

DE WOUDE — Twee stolpen, twee woonhuizen. Plus camping De Drie Eikels, verwijzend naar het wapen van Akersloot. Meer bebouwing telt de Stierop niet, de buurtschap op het zuidelijke puntje van de Westwouderpolder. De Drie Eikels was vroeger de boerderij van veehouder Dirk Reijne. Dit is de grootvader van Stieropper Klaas Hos, van moederskant.

Klaas Hos (1923) stopte drie jaar geleden met boeren op Hoeve De Stierop. Hij en zijn vrouw Nel Rol blijven deze stolp bewonen. De boerderij is herbouwd in 1897. Eigenaar was toen Dirk Laan. Deze Zaanse fabrikant was een der firmanten van Wessanen en Laan, het huidige voedingsmiddelenconcern Wessanen. Wereldwijd opererend, met een miljardenomzet.

Dirk Laan (1843-1905) is niet de naamgever van de stolp. Dat is mr. Johan George Buddingh de Voogt. Als *secretaris van de centrale afdeling van de Octrooiraad* - later rechter - kocht hij in 1940 de *boerenhofstede*. De landerijen, totaal ruim 26 hectare, lagen in de Westwouderpolder (gemeente Akersloot) en Krommenieër- en Woudpolder (gemeente Uitgeest). Budding de Voogt, wonende te 's Gravenhage, zal de boerderij hebben verworven als geldbelegging. Hij schonk de naam Hoeve De Stierop. In 1959, bijna een jaar na zijn dood, verkocht zijn zuster Antoinette Adriana Theodora Buddingh de Voogt *hofstede De Stierop* aan de firma M. Hos en Zonen.

Maarten Hos (1900-1972) boerde op de naastgelegen boerderij Stierop 4. Zoon Klaas kwam in 1949 op Hoeve Stierop, nadat huurder Dirk Groot was vertrokken naar Jisp. Tien jaar, tot de aankoop in 1959, werd de boerderij gehuurd van Buddingh de Voogt. De vroeger bij deze boerenplaats behorende landerijen werden van elkaar gescheiden door de Stierop. Dit water verbond in vroeger eeuwen twee waterplassen met elkaar: de Langemeer (Alkmaardermeer) en de Starnmeer.

Op Hoeve De Stierop boerde eerder Gerrit Rol (1885-1924). Zijn vrouw - Grietje Hos, een tante van huidig eigenaar Klaas Hos - verkocht de boerderij in 1938 aan De Haemstede, een maatschappij te Haarlem van de familie Allard *tot exploitatie van roerende en onroerende zaken*. Gerrit Rol had in 1923 het bezit verworven van Jacobus Eliza van Tijen uit Amsterdam. Die was erfgenaam van zijn moeder, Wilhelmina Maria van Tijen-Laan (1865-1917). Wilhelmina Laan uit Hilversum had de stolp geërfd van haar oom, de genoemde Dirk Laan.

Dirk Laan uit Wormerveer was eigenaar geworden in 1884. Op een veiling in de herberg van Jan Sas te Marken-Binnen was hij de hoogste bieder. In 1897, het jaar dat Laan toetrad tot de Eerste Kamer der Staten-Generaal, liet hij de boerderij herbouwen na brand. Twee jaar voor zijn overlijden trok Dirk Laan zich terug uit Wessanen en Laan. Dit Zaanse bedrijf is in 1765 ontstaan toen Adriaan Wessanen en Dirk Laan een campagnieschap aangingen, met als doel *handel te drijven in zaden en aanverwante artikelen*.

De boerderij aan de Stierop werd in 1884 publiekelijk verkocht na de dood van Jan Jacobszoon Besse (1805-1884). Die heeft jaren op deze hoeve geboerd. In 1882 werd op het naastgelegen perceel een arbeiderswoning gebouwd. Dit is Stierop 3, waar Dirk Hos woont, oomzegger van Klaas Hos.

Ook veehouder Jacob Besse (1769-1822), de vader van Jan Besse, zat op Hoeve De Stierop. Hij was eerst beurtschipper op Purmerend en kwam in 1801 naar de Stierop.

De naam Stierop duidt op woest water. Klaas Hos: „Bij een lelijke wind kan het nog steeds spoken op het meer. Maar de dijk heeft de polder altijd beschermd tegen onderlopen."