



De Egmonder- en Bergermeer vieren dit jaar het 450 jarig bestaan. Onze najaarsexcursie gaat op bezoek. Ook naar deze gerestaureerde stolp.

STOLPEN TUSSEN DUIN EN STAD

Met zes windwatermolens vielen 450 jaar geleden de grote lappen binnenwater van de Egmonder- en Bergermeer droog. De eerste grote droogmakerij in Noord-Holland (1565), mogelijk gemaakt door de toen gevorderde bemalingstechniek, gevoegd bij de financiële impulsen van de Graaf van Egmond en de



De Boerderijenstichting presenteert zich.

Heer van Bergen. Mooi polderland en bovendien robuust stolpenland. Onze najaarsexcursie volgt ringvaart en polderwegen en brengt bovendien een bezoek aan Hoeve Overslot, bij de historische broedplaats van het Slot Egmond.

Nieuwe wegen

Het najaar leidt meestal tot bezinning en verkenning. Zo kijken we terug op wat de afgelopen tijd deed met de stolpen. Aantallen en kwaliteit. Sloop en herbouw. Herijking van doelstelling en activiteiten. De relatie met overheden, met bouwmeesters, met de mensen van de media. Ons bestuur is er druk mee. Intussen blijft het ledental groeien en dat betekent een belangrijke basis voor het behoud van agrarisch en landschappelijk erfgoed.

Deze nieuwsbrief

De inhoud is divers. Een deelnamebon voor de excursie van 31 oktober. De oudst gevonden documenten van de aanbesteding van een stolp in de Beemster. Een verslag van het onderzoek naar de waardering van bewoning

in de polder Starnmeer. Een blik binnen in een fraai verbouwd boerderijcomplex in Hauwert en aandacht voor sloop. Uiteraard blijven wij benieuwd naar onderwerpen die onze leden aandragen. ▲

INHOUD

- ▲ *Onze najaarsexcursie*
- ▲ *Presentaties tussen vee en fruit*
- ▲ *Een bijzondere vondst*
- ▲ *Starnmeer: polder met stolpboerderijen*
- ▲ *Binnenkijker in Hauwert*
- ▲ *Niet zonder hoop*
- ▲ *Kiek 32, 33 en 34*
- ▲ *Stolpen in het nieuws*



Sander Douma Architecten BNA
www.sanderdouma.nl / 072 -503 98 47



RIETDEKKERS BV

Zwaagdijk-Oost 286, t. 0229 262140, m. 06 20548854
www.rietdekkersbedrijfsijm.nl



Hoogwoud, Herenweg 104

Fraaie ruime stolpboerderij met een mooie rieten kap op een riant erf van ruim 8.744 m2 met diverse schuren. De rieten kap is in 1999 en 2000 geheel voorzien van nieuw riet. Alle ramen zijn voorzien van dubbele beglazing. Aan de stolp is een schuur gebouwd van circa 300 m2. De schuur heeft een vlakke vloer waarin kantoor en kantine, afsluitbare bergruimte en een ruimte die geschikt is voor diverse doeleinden bijvoorbeeld voor opslag, werkruimte, atelier, kantoor, paardenboxen.

Vraagprijs € 545.000,- k.k.

AGRITEAM NOORD-HOLLAND B.V.
Noordervaart 30 * 1841 HA Stompeloren
tel. 072-5039797 * E-mail noordholland@agriteam.nl

www.landelijk-wonen.nl



Aannemersbedrijf
M. Duinmaijer B.V.

- nieuwbouw
- verbouw
- renovatie
- onderhoud
- houtskeletbouw
- machinale houtbewerking
- kozijnenspuiterij



M.C. van Voordenstraat 2, 1483 GB De Rijp tel: 0299 673487 fax: 0299 674626 www.duinmaijer.nl

WEIJNTJES
HANG- EN SLUITWERK



Amsterdam Z.O. Amsterdam
Utrecht Bussum 's-Hertogenbosch

WWW.WEIJNTJES.NL



AANNEMERSBEDRIJF WEST-FRIESLAND

AWF

Dr. Nuyensstraat 20 • 1617 KC Westwoud • www.awfbouw.nl



RIETDEKKERSBEDRIJF
RICHARD VAN KEMPEN

Wij zoeken voor ons bedrijf een **ervaren, zelfstandig werkende rietdekker**

Serieuze kandidaten kunnen hun cv sturen naar info@richardvankempen.nl of telefonisch contact opnemen: 06-53980154

Groeneweg 1, 1607 MK HEM, T: 0228-326749, M: 06-53980154, www.richardvankempen.nl

restauratie
transformatie
nieuwbouw
verbouw

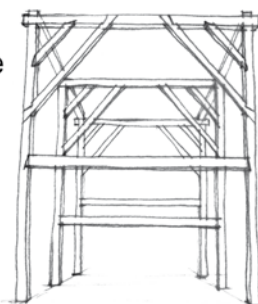

ARCHITECTENBUREAU
KLEIN

Zaanweg 59
Wormerveer
075-6287686
www.kleinbv.nl

NAJAARSEXCURSIE NAAR BERGER- EN EGMONDERMEER

Dit jaar is het 450 jaar geleden dat de Berger- en Egmondermeer werd drooggemalen. Dat was in 1565 eerste grote droogmakerij van Noord-Holland. Het initiatief om de grote waterplas met zes windwatermolens droog te malen kwam van Lamoraal, graaf van Egmond en Hendrik van Brederode, heer van Bergen. Onze najaarsexcursie op zaterdag 31 oktober brengt een bezoek.

Tussen de duinen van Bergen en Egmond en marktplaats Alkmaar ontstond een gebied van 1200 hectaren groot. Welvarende boerenbedrijven met in de stolpen veeteelt en kaasmakerijen.

Het gebied is omsloten met de Bergerringvaart, Hoevervaart en Wimmenumvaart. Het oostelijk deel van de Egmondermeer is opgegaan in de Alkmaarse wijk Hoefplan; de tussen flats staande Geestmolen dateert uit de ontstaanstijd 1565.

Stolpen

De meeste stolpen vind je aan beide zijden van de Hoeverweg; de overige verspreid in de beide polders aan binnendijken en vaarten. Opmerkelijk in de Bergermeer zijn de grote, dubbele stolpen aan de Bergerringvaart (en zijtak Doodevaart). Enkele stolpen moesten wijken voor de aanleg van het vliegveld in de Bergermeer en de bombardementen die er op volgden in het begin van de tweede wereldoorlog. Zo ging de 17^e eeuwse boerderij 'Vogelkooij' verloren door de aanleg en verdween 'Het Span' (herbouwd op nieuwe locatie) door wapengekletter.

Feest

De stichting BEM450 heeft dit jaar tal van activiteiten ondernomen om de beide oude polders in het zonnetje te zetten. Zoals een fiets/kunstroute, familiedag, poldersafari voor kinderen, drive-in bios en reünie. Voor velen bleken de 'meerpolders' een ontdekking. Onze najaarsexcursie sluit er bij aan met een veelzijdig programma. Wie mee wil raden wij aan zo snel mogelijk de bon op pag. 5 in te vullen en op te sturen.

Programma

Zaterdag 31 oktober, 10 uur. Ontvangst van de deelnemers met koffie in Gasterij Het Woud, Herenweg 95, 1861 PD Bergen. Parkeren kan aan de overzijde. Historicus Frits David Zeiler geeft een toelichting over de aanleiding en uitvoering van het droogleggen van de grote binnenmeren tussen Bergen, Egmond en Alkmaar. De groep deelnemers (max. 40) wordt

agrarisch complex. Ook een bezoek aan de dubbele stolp 'Het Span' aan de Hoeverweg, daterend uit 1928. Na de lunch in Gasterij Het Woud is het middagprogramma voor de gehele groep deelnemers gewijd aan de recent verbouwde dubbele stolp 'Bommelhoeve' nabij de Groeneweg in Bergen. Op een schitterende locatie gelegen 17^e eeuwse, dubbele stolp met bijgebouwen, door architectenbureau Sander Douma getransformeerd tot woonboerderij van uitzonderlijke klasse.

Lees verder op pagina 5, rechterkolom



Hoeve Overslot in Egmond aan den Hoef in het ochtendprogramma.



'Het Span' aan de Hoeverweg, Egmondermeer, in het ochtendprogramma.

Zo werken ze bij Maarten!



BOUWKUNDIG ONTWERP-
EN TEKENBUREAU
KONING BV

SCHREPEL 12 DE GOORN - TEL.: 0229 - 540996

WWW.MAARTEN-KONING.NL



TE KOOP



Verlaatsweg 33, Spierdijk

Landelijk wonen nabij het dorp Spierdijk, centraal gelegen tussen Hoorn en Heerhugowaard in de polder Wogmeer. Het betreft een ruime kavel van ruim 9.800 m², bestaande uit erf, ondergrond kassen en land. Hierop staat een woning en diverse schuren en een oude kas. Zoekt u opslagruimte voor bedrijf aan huis of heeft u paarden, kom dan zaterdag 3 oktober tussen 11.00 en 15.00 even kijken of maak een afspraak voor een bezichtiging. Informeer naar de mogelijkheden.

Vraagprijs € 345.000,- k.k.

Info bij makelaar George van der Velden

AGRITEAM NOORD-HOLLAND B.V.

Noordervaart 30 * 1841 HA Stompetersen
Tel. 072-5039797 * E-mail noordholland@agriteam.nl

www.landelijk-wonen.nl



SCHILDERSBEDRIJF
VAN BENSCHOP

DE
VERFFRAAIER!

Zegt wat hij doet,
doet wat hij zegt.

Werkt ook met verven op natuurlijke basis.

T 06 - 22 799 263 - info@vanbenschop.nl
Wognum - www.deverffraaier.nl
f facebook.com/schildersbedrijfvanbenschop.nl

Ook adverteren?
Of iets vorm te geven?

lebureau
grafische vormgeving

Bel of mail naar Carla Buijsman
0229 299 699 | carla@le-bureau.nl

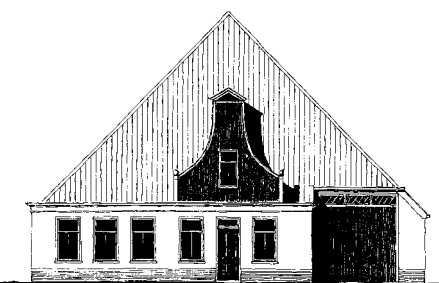

vierkant achter uw stolp

architectenburo ir henri leloup bv

warder 132 1473 ph warder
tel. 0299 - 401 380
www.leloup.nl

Van Lierop

Conserveert & Herstelt Hout | Verdrijft Vocht

Specialist op het gebied van o.a.

- Houtworm- en boktorbestrijding
- Herstel van rotte balkgedeelten
- Brandvertragende behandeling van oud en nieuw constructiehout

Gratis inspectie
op houtaantasting

VCA* & ISO 9001
gecertificeerd

NVPB

MEER DAN 50 JAAR 'DE GROOTSTE VRIEND VAN DE STOLP' | TEL. 072 574 18 56 | WWW.VANLIEROP.NL

PRESENTATIES

De Landbouwdag in Opmeer en de Open Dag van de POM, twee publiekstreckende activiteiten waar onze Boerderijstichting zich recentelijk presenteerde. Onze bestuursleden gaven informatie over stolp en stichting, beantwoordden vragen, verkochten publicaties en wierven er nieuwe leden.



Opmeer. Veel bekijks op de presentatie van de Boerderijstichting.

Opmeer is elk jaar het epicentrum van alles in en rond de landbouw, vooral in Westfriesland. De Landbouwdag van 3 augustus j.l. trok opnieuw duizenden bezoekers. En nieuw was onze presentatie met een informatiestand, aangeboden door het bestuur van de organisatie. Gestald in de hal waar gerelateerde historische verenigingen zich presenteerden en bovendien bonte collecties kleinvee van geiten, kippen, konijnen tot postduiven zich lieten zien en horen. Eldorado dus ook voor kinderen en een topstuk daarbij bleek de ons ter beschikking gestelde grote stolpmaquette van Wim Staal uit Bobeldijk. Uit de vele gestelde vragen en gesprekken blijkt de stolp voor vele bezoekers, -bewoners van de regio en daarbuiten- een onmisbaar en gekoesterd element van landschap en agrarische historie.

POM

De Open Dag van de Pomologische vereniging op 15 augustus richtte zich op bezoekers die zich bezighouden met het boerenerf en de fruitteelt. De enthousiaste leden van deze vereniging speuren constant naar minder bekende fruitrassen, determineren de soorten en geven snoei- en entcursussen. De boerenerven en boomgaarden rond de stolp dragen in hoge mate bij aan de verrijking van het

landschap. De negen recent uitgegeven handboeken boerenerven, in samenwerking met negen gemeenten uitgegeven prachtpublicaties van het Noordhollands Landschap vormen de kern van onze informatiestand, in de collectieboomgaard van de POM in Middenbeemster. Er was -tussen de hoosbuien door- veel belangstelling voor.

► Vervolg van pagina 3



Interieur van de Bommelhoeve in de Bergermeer.

Tijdens het bezoek zal onze erkenningprijs Stolp award uitgereikt worden aan de bewoners voor de herbestemming en het behoud van boerderij en erf.

Deelname

- Deelname is uitsluitend mogelijk door het inzenden van de bon per post of mail.
- Het maximaal aantal deelnemers is 40, selectie volgt via aanmelding op basis van 'wie het eerst komt...'
- Niet-eerdere deelnemers krijgen voorrang.
- Deelname is € 17,50 per persoon, incl. koffie, excl. vervoerskosten en lunch.
- Alle inzenders ontvangen bericht over de mogelijkheid tot deelname.

Ondergetekende wil deelnemen aan de Najaarsexcursie
op zaterdag 31 oktober 2015.

Inzendingen worden behandeld naar volgorde van binnenkomst.

Ik kom met ... persoon(en) (maximaal 2)

Naam: _____

Adres: _____

Postcode en woonplaats: _____

Telefoon en e-mailadres: _____

Datum: _____

Uitknippen of kopie maken en in een gefrankeerde envelop opsturen naar:
Secretariaat Boerderijstichting Noord-Holland, Schapenlaan 20, 1862 PW Bergen.
Per e-mail: stolpen@xs4all.nl

EEN BIJZONDERE VONDST

Bij het onderzoek naar de geschiedenis van de boerderijen in de Beemster is een bijzonder document uit 1722 opgedoken. In het Regionaal Archief Alkmaar werd een aanbesteding voor de bouw van een nieuwe stolpboerderij gevonden waarin uitgebreid staat beschreven aan welke eisen deze nieuwe stolp moest voldoen. Een soort bestek dus. Het betreft een boerderij op de Arenbergerkavel 55 aan de Purmerenderweg, bekend als Het Rijper Wapen. Katja Bossaers verdiepte zich in het gevonden document.

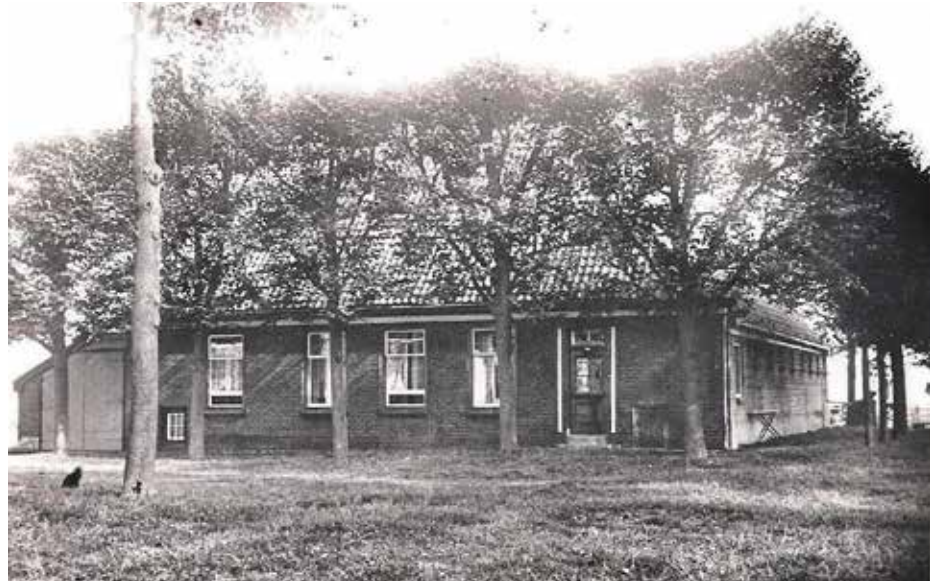

'Het Rijper Wapen' in de Beemster, ca.1910.

Kort na de droogmaking van de Beemster in 1612 was op deze plek al een huis gebouwd zoals te zien is op de gedetailleerde kaart van Balthasar Florisz van Berckenrode uit 1644. De rijke koopman en reder Willem Pietersz Lakeman uit De Rijk erfde deze boerderij van zijn moeder. Hij liet in 1663 een uitgebreid testament opmaken waarin hij bepaalde dat bij zijn kinderloos overlijden zijn erfgenamen, neven en nichten van moederszijde en hun nakomelingen, nimmer over zijn nalatenschap zouden kunnen beschikken. Ze kregen slechts een uitkering op basis van 'de zuivere overschietende rente, vruchten en inkomsten'. Het beheer van zijn goederen en uitvoering van zijn testament liet hij in handen van het college van schepenen van De Rijk. De secretaris van dat college was de administrateur. Later kwam het beheer van het Fonds Lakeman in handen van het gemeentebestuur wat tot op heden nog steeds het geval is.

Tot de bezittingen van Willem Pietersz Lakeman behoorden huizen en pakhuizen in De Rijk, landerijen in de Beemster en in de banen van Wormer en Jisp, diverse obligaties en scheepsparten. Hij bezat twee boerderijen

met land in de Beemster, een aan de Westdijk en een aan de Purmerenderweg.

Herbouw

De schepenen van De Rijk besloten als beheerders van de nalatenschap van Lakeman



'Het Rijper Wapen' in de Beemster, 2015.



Minuutplan 1813. Rechtsboven de boerderij.

in 1722 tot herbouw van de boerderij. Waarschijnlijk was het inmiddels een eeuw oude huis dermate vervallen dat nieuwbouw noodzakelijk was geworden. In het document is sprake van afbreken van de oude stolp. De bepalingen voor de nieuwe stolp zijn uitgebreid. Er staat precies in vermeld hoeveel hout er voor het spant en gebint moest worden gebruikt. Ook zijn de afmetingen exact aangegeven. Het vierkant moest een hoogte van 26 voet [8,1 m] hebben en 24 bij 26 voet [7,5 bij 8,1 m] groot zijn. Onder iedere pilaar van het vierkant moesten 16 juffers worden geheid. Ook onder de kelder diende te worden geheid. Aan de westzijde zou de boerenwoning moeten komen van 22 voet [6,9 m] breed. Aan de zuidzijde stonden de koeien en was de breedte 15 voet en 4 duim [4,8 m]. In totaal zou de stolp 63 bij 53 voet [19,8 bij 16,7 m] groot worden. Bij de woning moest een gang komen met een 'kurven deur' met een glazen raam erboven. Daarnaast moesten twee ramen worden gemaakt met een kruiskozijn. Aan de noordzijde was de dars waarin een kozijn worden aangebracht van 12 voet [3,8 m] hoog voor de deuren om het hooi door te rijden. In deze deuren kwam een klein deurtje.

FOTO: COLLECTIE NOORD-HOLLANDS ARCHIEF

FOTO: COLLECTIE JAN DE GROOT



Eerste bladzijde van het document.

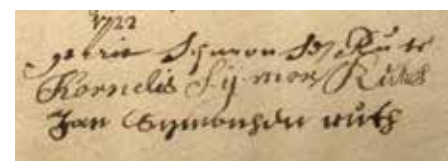

De handtekeningen van Gerrit Sijmonsz Ruts en zijn broers.

De schoorsteen moest extra worden verstevigd met juffers en ook in de schoorsteen kwamen twee kozijntjes met luiken. Boven de kelder diende een vloer van 18 bij 14 voet [5,6 bij 4,4 m] te worden aangebracht en een deur voor de kelder met trappen daar op om naar de erboven gelegen kamer te gaan. In deze kamer moesten twee bedsteden worden gemaakt. Ook in de keuken kwamen twee bedsteden. Tussen de woning en het 'koe-huys' en tussen de dars en het achterom moesten schotten worden gemaakt. Het huis diende aan drie zijden te worden bezolderd. De buitenmuren werden 'geweegd' met de delen 2 duim [5,2 cm] over elkaar. De iergoot en de pomp dienden weer aangebracht worden. In het achterom kwam een paardenstal voor twee paarden met een ruif en een kreb. Ook diende de aannemer op het erf een kalkhok te maken. Dit werd gebruikt voor het weken van huiden.

Hout en pacht

Verder werden bepalingen opgenomen voor de aannemer. Het hout zou door de beheerders worden aangeleverd bij de Hobreeder brug, de aannemer moest echter op eigen kosten het hout van daar naar de bouwplaats brengen. Hij moest ook zijn eigen eten, drinken

en gereedschap meenemen. Het oude huis moest eerst worden afgebroken maar de boerenwoning moest zo lang mogelijk blijven staan tot de 'bruijkerster' in de nieuwe kon trekken. De bewoonster was op dat moment Lijsbet Frans, de weduwe van Gerrit Cornelisz Spruijt die van 1689 tot zijn dood in 1717 de pachtboer was geweest. Gerrit had erg te lijden gehad van de eerste uitbraak van de rundpest. Zowel in 1715 als 1716 kon hij de pacht van f 500 niet opbrengen. Na de nieuwbouw werd de pacht overigens verhoogd naar f 650. De laatste bepalingen betroffen de oplevering. Het vierkant moest voor 1 juli 1722 in gebruik kunnen worden genomen om het hooi in te bergen. Het gehele werk moest voor 1 september klaar zijn op straffe van een boete van zes gulden per dag dat deze datum

werd overschreden.

Op 9 mei 1722 werd Gerrit Sijmonsz Ruts uit De Rijk voor f 445 de aannemer. Zijn broers Jan en Cornelis stonden borg en ondertekenden mede het document.

In het dossier bevindt zich ook de aanbesteding van het rietdekken dat werd aangenomen voor f 84 door Cornelis Decker uit Beets.

gebint	zware houten dwarsbalk
juffers	lange dunne paal
spant	houten balk van de nok tot de dakgoot
Rijnlandse duim	2,61 cm
Rijnlandse voet	31,4 cm

Westbeemster, januari 2015
Katja Bossaers

STARNMEER, POLDER MET STOLPBOERDERIJEN

Dit voorjaar werd een onderzoek naar de waardering van nieuwe bewoners van de polder Starnmeer afgesloten in de 'Buitenwerkplaats'. Met een drukbezochte bijeenkomst waarin op een veelzijdige en plezierige wijze de resultaten zichtbaar werden. Zoektocht naar de culturele identiteit van de Starnmeer.

Weinigen kennen de Starnmeer. Het is een kleine polder (drooggemaakt in 1643) met een heldere horizon en de vertrouwde aanblik van zo'n 30 stolpboerderijen. In 1950 woonden hier enkel boerengezinnen, terwijl nu meer dan de helft van de inwoners qua beroep geen enkele binding meer heeft met agrarische bedrijvigheid in de polder. Toch geven zij

het landschap aan als belangrijkste reden om er te wonen en te blijven: "Het is hier geweldig!" Het boerenfamiliebedrijf is niettemin nog steeds dominant. Dat klopt historisch gezien en ook dat is nog steeds een voelbaar element in de huidige gemeenschap. Hoe gaat zo'n nieuw samengestelde gemeenschap daarmee om? Het landschap als econo-



Grote opkomst bij de presentatie van het onderzoek.



TE KOOP

Geesterweg 24, Uitgeest

Brantjes

MAKELAARS



Bent u op zoek naar:

- Een zee aan ruimte?
- Kangoeroewoning / mantelzorgwoning?
- Mogelijkheden voor dubbele bewoning (met goede verhuurmogelijkheden)?
- Kantoor en/of praktijk aan huis?

Dit is een unieke kans om deze authentieke Noord-Hollandse stolpboerderij te kopen. Deze royale woonboerderij "De Valbrug" uit de 19^e eeuw is goed onderhouden met behoud van de **sfeervolle en authentieke elementen en details**.

Bouwjaar: ca. 1857
Inhoud: ca. 1550 m³
Gebruiksoppervlakte woonfunctie: ca. 380 m²
Perceeloppervlakte: 1225 m²

Bijzonderheden:

- Goed onderhouden met authentieke en sfeervolle details, zoals bedsteden, voorkamer, opkamer, de vierkantconstructie, darsdeuren en nog veel meer;
- Grote stenen schuur, thans in gebruik als berging en separate atelierruimte.

Vraagprijs € 498.000 k.k.

Meer informatie: Richard van der Ploeg, Vestigingsmanager Brantjes Makelaars, T 0251 241194 of kijk op www.brantjes.nl.



van de ridder makelaars

Te koop: Kanaalweg 19 te Heiloo

Op een mooie locatie, omringd door weilanden, ligt deze met oog voor detail **geheel gerenoveerde** zeer grote woonboerderij (stolp), afmeting 20 x 16 m, met **onder architectuur aangelegde tuin**. Ideaal object voor een kleinvee- en paardenliefhebber! Optioneel is aan de achterzijde 4,5 hectare of minder weiland bij te kopen. Deze grote woonboerderij is ook zeer geschikt als generatie woning, kantoor/praktijk aan huis, dubbele bewoning etc.

Bijzonderheden:

- Totaal grondoppervlak van **4.960 m²**!
- Royaal woonoppervlakte (539 m²) verdeeld over drie verdiepingen en een bergzolder.
- De boerderij heeft een **inhoud van 2.117 m³**!!!
- Diverse karakteristieke elementen zijn aanwezig.
- Oorspronkelijk bouwjaar ca. 1850 en in 2005 grotendeels herbouwd.
- Gunstige ligging ten opzichte van Alkmaar, Heiloo, uitvalswegen, het Noordzeestrand.
- Er zijn twee in goede staat verkerende houten bijgebouwen en een vrijstaande garage op het terrein aanwezig.
- NEN 2580 meetrapport beschikbaar.
- Laat u verrassen en kom dit mooie buitengoed bekijken!
- Aanvaarding in overleg.

Vraagprijs € 1.475.000,- k.k.



Alkmaar Tel.: 072 - 5 11 35 04 info@riddermakelaars.nl
Broek op Langedijk Tel.: 0226 - 31 53 41 langedijk@riddermakelaars.nl

www.riddermakelaars.nl



mische drager en als cultureel speelveld, als voor- en achtertuin.
Hoe loopt dat daar?

Buitenwerkplaats doet onderzoek

Vanuit een fascinatie voor het veranderend landschap initieerde de Buitenwerkplaats, niet toevallig fraai gehuisvest in een herbestemde stolpboerderij, een onderzoek naar de waardering van nieuwe bewoners binnen de bestaande poldertradities. Daar waar stolpboerderijen en boerenfamiliebedrijven bepalend zijn voor vorm en bedrijvigheid, zijn er kennelijk toch gemeenschappelijke waarden. Wat zijn deze en hoe breng je die in kaart. Met 'eigen volk' en aangevuld met professionele inbreng van antropologen, fotografen, schrijvers en beeldende kunstenaars onderwierp de Buitenwerkplaats de Starnmeer een jaar lang aan een intensief zelfonderzoek. De resultaten zijn niet verzameld in een boekwerk, maar uitgewisseld tijdens een eendaagse totaalpresentatie voor alle polderbewoners. Dit 'Portret van de Starnmeer' werd een spiegel voor deze kleine poldergemeenschap en gaf deze een belangrijke sociale impuls. Geen lijvig rapport, maar een breed en open poldergesprek.

Breed en emotioneel polderpalet met grote praktische waarde

Op zondag 19 april van het afgelopen voorjaar verzamelen de gasten zich op het ruime erf van de Buitenwerkplaats. Buren hebben cake gebakken. De eerste gesprekken ontstaan rond de tafelkleed met grote plattegronden van de ontwikkelingen in en rond (stolp)boerderijen, die Ida van der Lee verzamelde en optekende. Groei en aanpassing blijken van alle tijden. En die gaan weer gepaard met levensverhalen. Ken het verhaal en je leert de

mensen kennen en het veranderende polderleven. Joke Koelemeijer maakte romantische tekeningen van stolpen en erven. Ze zijn in het koetshuis te zien.

De bezoekers vinden aarzelend hun weg naar Barbara Bouman die gesprekken voert met polderbewoners over hun werk en woonbeleving. Daar is ook koffie en cake, die iedereen zich laat smaken. Dominique Panhuysen zetelt over de sloot in een keet en laat daar de foto's zien die ze gedurende een jaar maakte toen zij de mens achter het boerenwerk vastlegde. De beelden worden door de deelnemers zelf live van commentaar voorzien.

Antropologe Vivian Evertse bespreekt bedrijfsopvolging in een bomvolle keuken. Dat dit actueel is, blijkt uit de uiteindelijke inbreng van de aanwezigen. Men is daarbij opmerkelijk openhartig, juist waar het niet gaat om de economische en bedrijfsmatige aspecten. De gesprekken gaan met name in op de sociaal-emotionele verhoudingen binnen een boerenfamiliebedrijf. Op het eind gaat het er open en eerlijk aan toe. Het is vandaag in de Buitenwerkplaats als aan de eigen keukentafel. Wie is de baas? Wie neemt het bedrijf over? Hoe open praat je daarover in gezinsverband over? Als enkele bewoners ten slotte hun ervaring en kennis op dit moeilijke vlak delen, zijn de aanwezigen geroerd en luisteren met aandacht.

Leden van de Spijkerboerder Toneel Vereniging draaien warm voor de afsluitende voorstelling in de 'grote zaal' ergens tussen de stijlen van het dubbele vierkant op de eerste etage. Wendela Kloosterman vraagt daar naar de persoonlijke ervaringen van de ruim 100

DE BUITENWERKPLAATS

Stolp, werkplek en buitenplaats tegelijk. Dat is de Buitenwerkplaats van Dagobert Bergmans en Maud Aarts. Twee architecten met een passie voor creatie. "We houden ervan om dingen te maken met de handen, het hoofd of de natuur. Meubels bijvoorbeeld, maquettes, plannen, maar ook ratatouille of perenstroop. Wij hebben daarvoor een plek gerealiseerd als een moderne variant van de 17^e eeuwse Amsterdamse buitenplaatsen in de nieuwe polders en bieden op de Buitenwerkplaats huiselijke werkruimten aan tegen betaalbare tarieven, voor creatievelingen, zelfstandigen, bedrijfsleven en non-profit organisaties. In losse werkplekken en vergader ruimten met eventueel machines voor bewerking van hout en staal. Ook overnachtingen, retraites en artist-in-residence programma's". De dubbele stolp was, bij de vorige eigenaren, in 2005 ernstig door brand beschadigd. Het gapende gat in het dak was toen mede de aanleiding voor herstel met een stoere ingreep dat met een weids, overhoeks panorama-raam prachtig daglicht geeft in combinatie met een geweldig uitzicht over de polder. Er is ook veel aandacht besteed aan de buitenruimten, het erf en de beplanting. De boomgaard kreeg met assistentie van de POM nieuwe hoogstamfruitbomen.

Starnmeerdijk 6, 1488 AG Starnmeer
075-6411774, info@buitenwerkplaats.nl

bezoekers. Iemand vertelt over de rust die de horizon haar hier geeft, iemand anders over de spontaan geboden hulp tijdens de verhuizing naar de polder. En hoe zit het met die lui van de overkant?

De leden van STV spelen de vertelde verhalen inlevend na. Het publiek geniet, licht en haalt mooie herinneringen op. Hier en daar heeft iemand een brok in de keel. Ik speel boerendochter, een Duitse soldaat en een boom. Er klinkt daverend applaus. Er wordt druk nagepraat. Het project heeft veel losgemaakt en bleek een unieke mogelijkheid om de veranderende samenleving in de polder belangrijk te versterken en van nieuwe impulsen te voorzien. Met veel emotie en met grote praktische waarde. Mede dankzij de Buitenwerkplaats.

Maud Aarts



Een boerderij in de Starnmeer.



B I N N E N

In de Binnenkijker kijken we binnen in een stolp. Nog meer dan de exterieurs verschillen de interieurs van stolpen. In deze aflevering de boeiende overstap van een druk boerenleven naar een buitengewoon knus tweevoudig gebruik van stolp en voorhuis.

Langs de lange dorpsweg staan bloeiende vlinderstruiken en hortensia's in blauw, paars, roze en wit. Een stil kruispunt met een kerkje en verderop een paar lommerrijke, flauwe bochten. De meervoudige bladeren wiggelen in het zomerwindje. Het gras ligt in langgerekte, evenwijdig aan elkaar liggende zwaden een modern kunstwerk in groen na te doen. Een kruidige geur waait door de lucht en prikelt de neus. Aangenaam. Net zo plezierig is de standplaats van de stolpboerderij met de evenwijdig aan de weg staande notariso-woning er parmantig voor. Stolp en voorhuis hebben mintgroene kleuraccenten, gebruikelijk in Westfriesland. Het voorhuis bevestigt met eenvoudig siermettselwerk nadrukkelijk zijn prominente plek voorop het ruime erf. De fraaie poort (anno 1925) staat wijd open, alsof deze 'welkom' zeggen wil. Look op het dak van de schuur beschermt tegen onheil en achter in het land blinken de metalen wieken van een Amerikaanse windmotor.



Melkkoeien

Klaas Kay en Lies Druif (hij Hauwerts, zij Brabants van origine) ontvangen ons allerhartelijkst en loodsen ons via het recht door zee boerenerf met schuren, betonpaden, dito silo en houten hekken naar de woonkeuken van de gerenoveerde stolp. Al snel staat de koffie ingeschonken en steken beide bewoners van wal, bijna nog voor de eerste vraag is gesteld. Initiatief past bij Klaas en Lies, want ze houden van aanpakken. Klaas nam in 1973 deze boerenplaats van zijn vader over (die er op zijn beurt in 1938 was begonnen) en bouwde in Hauwert de eerste loopstal, waarvoor hij naar eigen zeggen 'voor gek werd verklaard'.

Maar de uitbreiding van de melkveehouderij bleek een goede keuze en Klaas kon de door zijn vader eerder met Hiltje 1 (genoemd naar diens schoonzus) opgezette gunstige melklijn succesvol voortzetten en uitbouwen. Met Hiltje 31 behaalde Klaas uiteindelijk mooie prijzen! Niet voor niets is Hiltje 31 als eerbetoon in glas en lood vereeuwigd. Inclusief de loopstal groeide het bedrijf naar zo'n 55 stuks melkvee. In de stolp was oorspronkelijk plek voor 15 melkkoeien op de lange en 5 op de korte regel (plus 5 pinken). In een schuur achter de stolp stonden toen nog 12 melkkoeien extra. Klaas vertelt aan het vertrouwde tafeltje van opa (waaraan alles wordt besproken,

dus ook dit interview) rustig en kalm verder. Hoe hij en Lies rond 1998 besloten met melken te stoppen en het bedrijf af te bouwen. Dat deden ze met onder andere 'logerende' pinken, met het opfokken van kalveren, met wisselteelt voor bollen en gras voor hooi.

Naar 'n are bestemming

Met het afbouwen van het bedrijf, verlieten ongeveer tegelijkertijd ook de kinderen de ouderlijke stolpboerderij. En werd het tijd om aan de stolp een andere bestemming te geven. Die kwam er met de keuze voor een levensloopbestendige woonbestemming. Voor Klaas en Lies wel te verstaan, die na advies van de Boerderijstichting vakkundige hulp vonden bij aannemersbedrijf AWF. Bij de renovatie waren ze dagelijks nauw betrokken en lieten op de lange regel wasruimte, natte cel en slaapkamer bouwen met behoud van alle palen van de stallen, de krammen van de staartlijnen voor de koeien in de oude balken van het nieuwe plafond en het oorspronkelijke stalraam. De korte regel herbergt een bijzonder intieme familiecollectie en gebruiksvoorwerpen. Een woonkeuken kwam zo ongeveer achter de darsdeuren. Daar ontstond een gezellige en van meet af aan doorleefde ruimte door de uitgekende materiaalkeuze, lichttoelating en het kleurgebruik.

Jacobs ladder

In de met twee dakspiegels uitgevoerde, rietgedekte stolp (14 x 15 m) bleef het vierkant (6 x 8 m) grotendeels intact en zichtbaar. Bij de laatste dakreparatie is de hele houtconstructie helemaal schoongeblazen. "Er ligt geen stofje meer op", volgens Lies en Klaas. Het vierkant ziet er gaaf en imposant uit, met z'n dubbele zwingen, ringbalk, dekbalken en enkele schoren van hergebruikte molenwieken. Een jacobs ladder geeft deze ruimte een bijzonder historisch en landbouwtechnisch tintje. Het is een 'meubelstuk' dat je niet snel in elke tot woning verbouwde stolp aantreft. Zeker niet in deze perfecte conditie. In deze stolp met de toepasselijke gevelsteen 'Druif-land' en op de stal de naam Hiltjeshoeve hangt een meer dan aangename sfeer en combineert het oude boerenleven aan modern woongenot. Een klein paradijsje met vrije uitzichten op Zwaagdijk in 't zuiden en naar de andere kant op Oostwoud. Bovendien is er op nummer 127 een uniek dubbel gebruik ontstaan van zowel stolp als voorhuis; waar Klaas graag het nieuws volgt voor de buis in het voorhuis en Lies de plek aan het tafeltje van opa in de woonkeuken van de stolp preferreert, want daar krijgt ze op een af andere manier altijd inspiratie. "Het is een mooi stel, op een mooie plek", denk ik, als hond Terra me bij vertrek vrolijk nablaft. WM ▲



k i j k e r





KLAVER
 MAKELAARDIJ

**HEEFT O.A.
 RECENT
 VERKOCHT**

**OOK UW STOLP
 VERKOPEN OF
 OP ZOEK NAAR
 EEN STOLP?
 NEEM CONTACT
 MET ONS OP.**

 Trambaan 12 | Postbus 62
 1733 ZH Nieuwe Niedorp
 T: 0226 414 008 | F: 0226 414 009

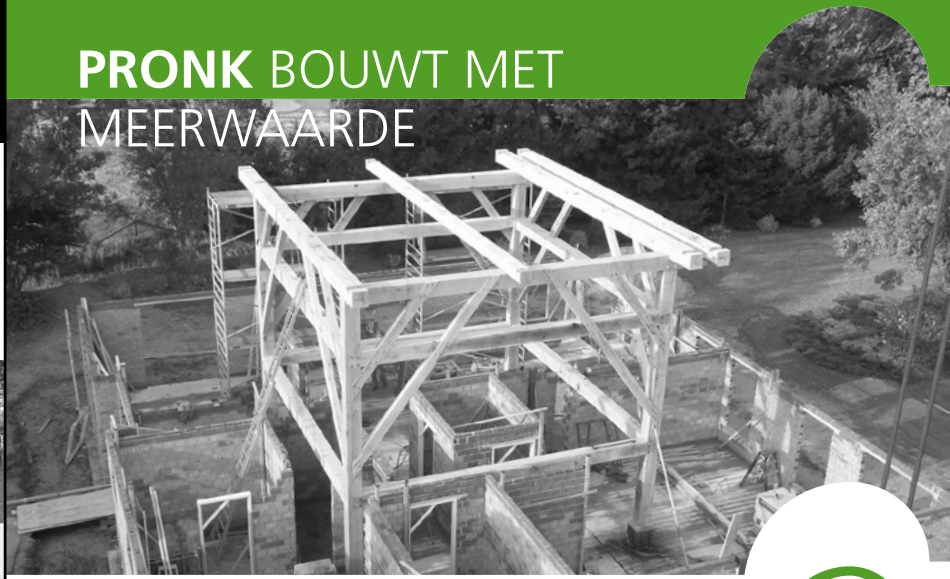
WWW.KLAVERMAKELAARDIJ.NL

**PRONK BOUWT MET
 MEERWAARDE**

PRONK BOUW BV

nieuwbouw verbouw onderhoud

 Machinestraat 2, postbus 20, 1749 ZG Warmenhuizen
 Telefoon (0226) 391374, fax (0226) 392032

E-mail: info@pronkbouw.nl, website: www.pronkbouw.nl

Voor uw rieten dak

www.kooijmanrietdekkers.nl

**Kooijman
 Rietdekkers**

 Rietdekbedrijf J.P. Kooijman B.V. • dakvernieuwing • reparatie en onderhoud
 Ruigeweg 119A, Schagerbrug • renovatie dakconstructies • dakramen en dakkapellen
 T 0224 57 13 28 of 06 53 89 18 49 • aanbrengen isolatie/- platen • ontlossen

Akerbouw bv
 BURGER EN UTILITEITSBOUW

Heeft u bouwplannen?

 Uw onderhouds- en restauratiepartner in
 Noord-Holland

Akerbouw B.V. Geesterweg 6, 1911 NB Uitgeest T: 0251-315817 www.akerbouw.nl



NIET ZONDER HOOP

Onder de titel 'Niet zonder Hoop' brengen wij bedreigde stolpen onder de aandacht. Omdat blijkt dat steeds meer stolpen in leegstand vervallen en schijnbaar doelloos afglijden naar een roemloos einde. Eerst raakt de stolp in onbruik, met (dus) leegstand en het ontbreken van (zichtbaar) onderhoud als gevolg. Dit begin van verwaarlozing leidt in de meeste gevallen tot verval. Wat is hiervan de oorzaak? Kan het tij van verdergaand verval gekeerd? Vaak onbekend. Wij willen dit fenomeen registreren in een ultieme poging tot behoud. Een actie die naar onze mening niet zonder hoop is.

7. OOSTWOUDE, OOSTEINDE 42



De voorgevel heeft een opmerkelijk hoog opgemetselde borstwering, die door het gebruik van dezelfde soort baksteen echter nauwelijks opvalt. De lijn van de aangebrachte muizenroosters verraden ongeveer de bovenkant ervan. Dat heeft weer te maken met een specifieke eigenaardigheid van juist deze stolpboerderij. De vloerhoogte van zowel woning als stallen zijn hier extra omhoog gebracht, omdat men in het verleden gewoon was de landerijen achter de boerderij, in dit geval ten noorden van Oostwoud, onder water te zetten. Die extra vloerhoogte hield dat inundatiewater in het winterhalfjaar buiten de (stal)deur. Zo vertelt elke stolp steeds opnieuw zijn eigen verhaal. Zoals deze met zijn verder prachtig in twee treetallen en een enkel schuifraam met fors uitgevoerde zesruiters verdeelde voorgevel, een voordeur met bovenlicht en identieke sierroosters voor de dubbele deurraampjes. Uiterst sobere evenwichtigheid vormt hier absolute schoonheid. Landelijke bouwkunst waard om in een dorp te bewaren.

Is redding nabij?

Er gaan geruchten die heel voorzichtig zouden kunnen wijzen op gunstige ontwikkelingen voor deze stolp. Maar ze zijn vaag en daarmee wellicht prematuur. Dus is een goede afloop in de zin van bestendig behoud is op dit moment allerminst zeker. Maar waar rook is, is vuur. Waar hoop is, is leven. Daarop stelt de Boerderijenstichting z'n kompas en doet een dringende oproep aan de voor ons buiten het zicht opererende partijen om krachtig, saamhorig, volhardend en creatief voort te werken aan een duurzame oplossing voor deze stolpboerderij die in deze toestand afstevent op onherroepelijk verval. Op zijn unieke plek in Oostwoud is deze stolp de inzet voor behoud meer dan waard. Onze expertise staat u -wie of wat dan ook- ten dienste, want een redding zou eens te meer bewijzen dat het streven naar behoud van stolpboerderijen niet zonder hoop is. Nooit en te nimmer. WM

Wildernis of jungle, deze termen passen in elk geval bij de aanblik van de begroeiing op het erf. Van tuin of erf kan nog maar nauwelijks sprake zijn. Hoe goed het met dubbele rijen witte punten gedetailleerde, metalen (en groene) sierhek zijn best doet de boel te maskeren. Deze aanblik doet niet veel goeds vermoeden voor de bijbehorende stolpboerderij. De (overigens charmante) scheefstand van het dakkapelletje dat solliciteert naar de term minitopgeveltje (inderdaad in dubbele verkleining), spreekt boekdelen. Het bouwonderdeel (waarschijnlijk alleen bedoeld voor lichttoetreding op de zolder boven het woongedeelte), helt met overtuiging naar rechts als een scheepje met slagzij. De kleine timpaan wappert er als een dappere, maar even scheve wimpel bovenop.

Toestand

Toch, als je verder goed naar de stolpboerderij kijkt, komt de boerenwijsheid 'een stolp staat 100 jaar, en hangt 100 jaar' hier helemaal tot zijn recht. Het rietgedekte puntdak zit weliswaar zwaar onder het mos, maar is op het

eerste gezicht nog steeds wind- en waterdicht. De hier gesignaleerde verwaarlozing beperkt zich tot een gebrek aan langjarig (groot) onderhoud. In dit geval wordt er nog gewoond. Maar de boer bleef alleen over en het melkveebedrijf is van de hand gedaan. Bedrijvigheid ten einde en de lust tot leven tanend. Dat is niemand kwalijk te nemen en vaak het gevolg van een speling van het lot. 'En een stolp hangt 100 jaar'. Deze wijsheid geeft enige hoop, maar biedt geen enkele zekerheid. Het behoud van deze stolp is in het geding.

Buitenmodel

De stolp is enigszins buitenmodel. Het piramidale dak lijkt minder hoog en prominent en daardoor lijkt de hellingshoek flauwer dan normaal. De voorgevel is zonder enige twijfel boerensjiek. Een gevel die bijdraagt aan het Westfries karakter van het dorpslint op een plek naast de Hervormde Kerk anno 1600. In de driehoek Medemblik-Midwoud- Wervershoof is de kerk met buurstolp een kenmerkend onderdeel van het agrarisch verleden.



MOLENAAR
BERGEN **RIETDEKKERS** KOEDIJK
072 581 33 97 072 561 44 46
Bekijk onze website op www.molenaarrietdekker.nl

Mijn stolpboerderij
"Energie-Neutraal"? 

Wij adviseren u graag!
15 jaar ervaring in
ontwerpen - installeren
van warmtepompsystemen

 Warmtebelang B.V.
Hemmerbuurt 207
1607 CH HEM
0228-542848
www.warmtebelang.nl
info@warmtebelang.nl

de Zinger
Traditionele stijlinterieurs

Traditionele bouwmaterialen
door de eeuwen heen.
Decoratief en functioneel voor in, aan
en om het huis.

www.dezinger.nl
Wormerweg 17, 1464 NB Beemster
0299 690273

Floridus
tuin & groen

- hoveniersbedrijf
- tuinontwerp en adviescentrum
- sport en recreatie
- tuinwinkel

Wij leggen geen tuinen aan
Wij creëren
een
vooruitzicht

Het Woud 10 - 1688 JE Nibbixwoud
telefoon 0229 - 57 16 29
E-mail hoveniers@floridus.nl
www.floridus.nl





Hout 100% duurzaam

Bomen zuiveren de lucht en produceren zuurstof (O₂). Daarnaast nemen groeiende bomen CO₂ op. Dat betekent dat bossen het broeikas effect verminderen en daarmee klimaatverandering tegengaan.

Tot in detail verantwoord maatwerk

Visser Hraam
Noorder IJ- en Zeeweg 8, 1505 HG Zaandam
075-6177984 | www.timmerfabriekvisser.nl

KWANTES
makelaardij

Middenweg 9 | Postbus 15 | 1619 BL Andijk
Tel. 0228 - 59 22 44 | www.kwantesmakelaardij.nl



ZWAAGDIJK 16 ZWAAGDIJK-OOST
Prachtige authentieke **EENDENKOOI** met kooiplas, afpalingsrecht en kooibos, alsmede stolpboerderij met bijgebouwen op 03.16.20 hectare.
Vraagprijs € 550.000 k.k.

Tevens mogelijkheid om de stolpboerderij op ca. 6.600m² te verwerven!

de sleutel tot agrarisch bezit





KIEK 32 EN 33

De familie met de jager en de stolp van **Kiek 32** zijn nog steeds niet gelocaliseerd.



FOTO: COOL-JAN DE GROOT

Het feestelijk tafereel op **Kiek 33** leverde geen enkele inzending op. Niet alleen het feest is geweest maar de situatie per plekke zou ook wel eens veranderd kunnen zijn. Wie weet. Wie het weet: laat het weten, alsnog.



FOTO: HINK

KIEK 34

Het snoeiseizoen is ook op deze kiek aangebroken en de vier mannen kijken onverschrokken vanonder hun imposante petten recht in de lens van de camera. Ze poseren op hun blankhouten klompen serieus en kalm voor de fotograaf, die met deze snoeiploeg tevens een mooi dorpsbeeld vastlegt. Het zal zo rond 1915 zijn als vanuit de verte een paard en wagen nadert (twee man op de bok) om even later zowel de onbeheerd achtergelaten, lege handkar als de beladen en gevaarlijk scheef tegen het hek gestalde transportfiets te passeren. Het smalspoor in de met klinkers bestrate weg (in België zou men van een steenweg spreken) en de elektrische bovenleiding aan de als scheepsmasten oprijzende palen delen in de totale rust die deze kiek uitstraalt. De van scherp te blinkende bijlen rusten in de handen van de werklui. Een van hen draagt een donkergekleurd bonkertje, de andere drie dragen bijna identieke lichtere

werkjasjes (met riem) waarvan de ondermouwen zijn versteld. De lange, houten ladder rust schuin tegen een boomstam. Reeds gekapte takken liggen verspreid op de grond. Bestemd voor kachel of boeren geriefhout. Het is in alle gevallen volop snoeitijd.

Stolpendorp

In het dorpsbeeld tellen we zeker vijf stolpdaken. Vier van deze karakteristieke puntmutsen laten we buiten beschouwing, maar tellen op deze kiek wel degelijk mee. We kijken voornamelijk naar de stolp aan de linkerkant van deze dorpsweg. De stolpboerderij direct achter het groepje werkvolk. Een flink en rijzig boerenmonument. We zien een zijgevel met daarin drie gelijke (schuif)ramen met negenruiters, een lichte onderdorpel en een halfgesloten, wit rolgordijn. Ook zien we aan de onderkant van de zijgevel een lichtgekleurde smetrand. Zelfs de deur, helemaal links, reikt met z'n drempel niet verder dan tot de bovenkant van deze hoge rand. De deur heeft een bovenlicht en twee dezelfde opengewerkte metalen sierroosters voor een dubbel raam in het bovenste deel van de deur. Het rietgedekte dak met daarin een forse dakspiegel als een breed verlopende trapgevel is strak en recht. De lengte van de nokvorst doet binnen een klein dubbel vierkant of een groot enkel vierkant met een of twee overstekken vermoeden. Boven de goot keurig een paar rijen dakpannen, belangrijk voor de drinkwatervoorziening. Op de nokvorst zweeft een paardje als windwijzer. Aan de straatkant is tussen de bomen door een rijk versierde, houten topgevel te zien. Hoewel het echte zicht op details ontbreekt, is wel duidelijk dat het hier een klokvormige gevel betreft met aan de bovenkant grote, gesneden ornamenten. Ook is duidelijk zichtbaar dat de topgevel met fraai metsel-

werk keurig buiten de opgaande lijn van de gemetselde ondermuur steekt om het binnendringen van vocht en regenwater te voorkomen. Het houten hek langs de straat is aanvankelijk eenvoudig uitgevoerd met rechte, verticale planken, maar voorlangs de stolpboerderij krijgt het hek een ander allure en is er onder andere op de hekpalen duidelijk versiering aangebracht.

Wie weet waar

Verder is het algemene dorpsbeeld van deze kiek werkelijk superieur. De klinkerstraat en het smalspoor. De transportfiets en de handkar. En niet te vergeten de bomen. De kiek kijkt zoals een lied van Wim Sonneveld klinkt. Dat prachtig uitgevoerde hek aan de overkant, rechts, is jaloers makend mooi gemaakt en bootst een rustige golfbeweging na. Achter de twee leilinden schemert nog een rietgedekte stolp. Een klein raam in de zijgevel is het enig zichtbare detail. De porseleinen isolatiepot aan de elektrapaal die schuin voor deze stolp staat, kan zo het museum in. De palen aan de overkant van de dorpsstraat voeren in de top geheimzinnige horizontale tekens. Misschien is dat gewoon het in onbruik geraakte en vergeten signaal dat de snoeitijd is aangebroken. De redactie meent dat de toren van het dorpskerkje dat als een vroege minaret, als het torentje van een toverfeestkastel (in Efteling of Sprookjeswonderland?), ijl en een beetje wazig in beeld staat, het deze keer niet al te moeilijk maakt om de standplaats van de stolpboerderij aan de linkerkant van de dorpsweg te achterhalen. Wie weet zelfs de namen van de mannen van de snoeiploeg en misschien zelfs die van het paard. Reacties wederom zonder aarzelen naar het vertrouwde adres van het secretariaat. Zie colofon. ▲



FOTO: COLLECTIE VAN DIJK



STOLPEN IN HET NIEUWS

UIT HET NOORDHOLLANDS DAGBLAD, VERZAMELD DOOR ED DEKKER, JOURNALIST.

Beschilderd met opvallende kleuren en woorden van vaarwel wacht een stolp in **Zijdewind** op de sloop. Vernieuwing van de provinciale weg N241 vergt ruimte.

Een twee-onder-een-kap-stolp en twee vrijstaande woningen komen op de plek van coöperatieve zuivelfabriek Assumburg in **Uitgeest**. De fabriek sloot in 1937.

Mooi initiatief van de aloude vereniging Nut van 't Algemeen: een wandeling langs 51 rijksmonumenten in **Twisk**. Veel van deze pronkjuwelen zijn stolpen.

Welstandscommissie zei nee, maar het college staat toch zestien zonnepanelen toe op een stolp in **Kolhorn**. 'Geen afbreuk aan de openbare ruimte', aldus B en W.

'Mooier dan de schoonheid is het verval van de schoonheid'. Zo opende de burgemeester een expositie in **De Goorn**. Dirk Beemster toont er vervallen stolpen.

Oud voor nieuw in **Warder**. Een oude stolp maakt plaats voor een bed & breakfast. Het logiesgebouw komt deels in de nieuw te bouwen stolp. Het oude vierkant wordt hergebruikt.

Elke week een stukje mooier. Van een krot tot een plaatje. De verrijzenis van een bouwval, net buiten **Schagen**, een klus in eigen beheer, vordert. Met veel complimenten van wandelaars.

Landgoed 't Twiskerslot in **Twisk** - met een fraaie stolp als 'achterhuis' - breidt het horecagedeelte uit met faciliteiten voor kleine groepen die er willen dineren.

Welk lot wacht Hoeve Spoorbrug in het poldertje van Lanser te **Anna Paulowna**? De provincie kocht de stolp voor Kooyhaven, maar dit bedrijfsterrein komt er maar niet.

Middeleeuwen naar boven in **Schellinkhout**. Archeologen graven op de plek van een stolp. De verhoging blijkt een huisterp te zijn, uit de 12e eeuw. „Misschien de eerste bewoning.”

Gek, vindt de eigenaar. Zijn stolp is opeens gemeentelijk monument in **Oudkarspel**. Hij wijst op scheuren in muren door verzakking. „Deze stolp is eigenlijk rijp voor de sloop.”

Meer dan een 'boerenmuseum'. Dat is in **Hoogwoud** Museumboerderij West-Frisia. Het vertelt ook het leven van de laatste bewoner, Adriaan Donker. Een markant en gelovig man.



Museumboerderij Westfrisia, Hoogwoud.

STOLPENCURIOSA

Gezien in de Egmondermeer een waarschuwing met kreet en overduidelijke afbeelding. Niet het onderwerp is curieus in deze polder (met gelukkig nog veel rundervreugd) maar wel deze attente hint van Jaap Kraakman. ▲



ARCHEOLOGIE-DAGEN

Voor het eerst in Nederland: de Nationale Archeologiedagen. Op 6, 17 en 18 oktober. Drie dagen waarop het publiek een kijkje achter de schermen van de Nederlandse Archeologie kan komen nemen. Archeologen, amateur-archeologen en vrijwilligers zetten de deuren open en vertellen alles wat je wilt weten over de boeiende wereld van de Nederlandse archeologie. Dit jaar in Noord-Holland, Zuid-Holland en Utrecht.

Kom ook kijken! Op www.archeologiedagen.nl het complete overzicht van alle activiteiten voor jong en oud(er). ▲

Nieuwsbrief nr. 82 van de Boerderijstichting Noord-Holland 'Vrienden van de stolp', september-oktober 2015

Secretariaat: Schapenlaan 20, 1862 PW Bergen, telefoon 072 - 581 68 88 (ma t/m vr 10 - 12.30 uur), e: stolpen@xs4all.nl website: www.boerderijstichting.nl

IBAN: NL69INGB0000338181 t.g.v. Boerderijstichting Noord-Holland, Bergen

Redactie: Mart Groentjes en Willem Messchaert

Fotografie: Mart Groentjes, tenzij anders vermeld

Grafische verzorging en advertenties: Carla Buijsman le bureau, Zwaag (0229 - 299 699)

Druk: Meco Offset, Zwaag

Oplage: 2.000 exemplaren

Het bestuur van de Boerderijstichting Noord-Holland 'Vrienden van de stolp':

Evert Vermeer (voorzitter)
Larixplantsoen 15, 1702 XG Heerhugowaard

Mart Groentjes (secretaris)
Schapenlaan 20, 1862 PW Bergen

Evert Barendrecht (penningmeester)
Jan Greshoffstraat 20, 1822 JC Alkmaar

Willem Messchaert, Kolhorn
Melanie Balledux, Warmenhuizen
Joop van Diepen, Oosterblokker
Sander Douma, Schermerhorn
Wilma Eelman, Den Burg
Maarten Koning, De Goorn
Henk de Visser, Oudorp
Anneke Zandt, Twisk
Peter van Zutphen, Anna Paulowna
Irma Stroet, Hoogwoud

Advisering

Het is voor leden mogelijk adviezen m.b.t. constructief-technische cq esthetische aspecten en onderwerpen over boerenerven 'op locatie' te verstrekken.

Voor een dergelijk advies wordt een bijdrage van € 100,- (all-in) in rekening gebracht.

Verzoeken om advies te richten aan het secretariaat: Schapenlaan 20, 1862 PW Bergen e: stolpen@xs4all.nl Zie ook onze website: www.boerderijstichting.nl

De nieuwsbrief verschijnt 4 maal per jaar.

ISSN 1566-8843

ANBI - De Boerderijstichting Noord-Holland is aangemerkt als ANBI. Zie onze website.

Te weten

- Lidmaatschap van de Vrienden van de stolp is € 15,- per jaar (meer mag).
- Geef tijdig eventuele adreswijziging door.